

**INVESTCO HOLDİNG A.Ş.**  
**1 OCAK – 30 HAZİRAN 2022**  
**ARA DÖNEMİ**  
**FAALİYET RAPORU**





## ARA DÖNEM FAALİYET RAPORU UYGUNLUĞU HAKKINDA SINIRLI DENETİM RAPORU

Investco Holding A.Ş. Genel Kurulu'na

Investco Holding A.Ş.'nin ("Şirket") 30 Haziran 2022 itibarıyla hazırlanan ara dönem faaliyet raporunda yer alan finansal bilgilerin, sınırlı denetimden geçmiş ara dönem finansal tablolar ile tutarlı olup olmadığına sınırlı denetimini yapmakla görevlendirilmiş bulunuyoruz. Rapor konusu ara dönem Faaliyet Raporu Şirket yönetiminin sorumluluğundadır. Sınırlı denetim yapan kuruluş olarak üzerimize düşen sorumluluk, ara dönem faaliyet raporunda yer alan finansal bilgilerin, sınırlı denetimden geçmiş ve 5 Ağustos 2022 tarihli sınırlı denetim raporuna konu olan ara dönem finansal tablolar ve açıklayıcı notlar ile tutarlı olup olmadığına ilişkin ulaşılan sonucun açıklanmasıdır.

Sınırlı denetim, Sınırlı Bağımsız Denetim Standardı ("SBDS") 2410 "Ara Dönem Finansal Bilgilerin, İşletmenin Yıllık Finansal Tablolarının Bağımsız Denetimini Yürüten Denetçi Tarafından Sınırlı Bağımsız Denetimi"ne uygun olarak yürütülmüştür. Sınırlı denetimimiz, ara dönem faaliyet raporunda yer alan finansal bilgilerin sınırlı denetimden geçmiş ara dönem finansal tablolar ve açıklayıcı notlar ile tutarlı olup olmadığına ilişkin incelemeyi kapsamaktadır. Ara dönem finansal bilgilerin sınırlı denetiminin kapsamı; Bağımsız Denetim Standartlarına uygun olarak yapılan ve amacı finansal tablolar hakkında bir görüş bildirmek olan bağımsız denetimin kapsamına kıyasla önemli ölçüde dardır. Sonuç olarak ara dönem finansal bilgilerin sınırlı denetimi, denetim şirketinin, bir bağımsız denetimde belirlenebilecek tüm önemli hususlara vâkıf olabileceğine ilişkin bir güvence sağlamamaktadır. Bu sebeple, bir bağımsız denetim görüşü bildirmemekteyiz.

Sınırlı denetimimiz sonucunda, ilişikteki ara dönem faaliyet raporunda yer alan finansal bilgilerin sınırlı denetimden geçmiş ara dönem finansal tablolar ve açıklayıcı notlarda verilen bilgiler ile, tüm önemli yönleriyle, tutarlı olmadığına dair herhangi bir hususa rastlanılmamıştır.

PwC Bağımsız Denetim ve  
Serbest Muhasebeci Mali Müşavirlik A.Ş.

Mert Tüten, SMMM  
Sorumlu Denetçi

İstanbul, 5 Ağustos 2022

TÜM PAYDAŞLARIMIZA  
**TEŞEKKÜRLER!**

**900 MİLYON TL**

BORSADAN SATIŞ YÖNTEMİ  
İLE YAPILAN TÜRKİYE'NİN  
**EN BÜYÜK** HALKA ARZINI  
GERÇEKLEŞTİRDİK



# İÇİNDEKİLER

---

- 4 ŞİRKET PROFİLİ**
- 5 SERMAYE VE ORTAKLIK YAPISI**
- 6 YATIRIMLAR**
- 19 YÖNETİM KURULU ve İDARİ KADRO**
- 21 ŞİRKET FAALİYETLERİNE İLİŞKİN BİLGİLER**
- 25 ÖZET FİNANSAL BİLGİLER**
- 26 DÖNEM İÇİ VE SONRASI ÖNEMLİ GELİŞMELER**

# I. ŐİRKET PROFİLİ

## Őirket Bilgileri

Ticaret Unvanı	:	Investco Holding A.Ő.
İŐlem G6rd6đ6đ Pazar	:	Borsa İstanbul (BIST) – YILDIZ PAZAR
İŐlem Kodu	:	INVES
Merkez Adresi	:	Maslak Mahallesi Eski B6đy6đkdere Cad. İz Plaza Blok No:9 D:52 34398 Sarıyer/İstanbul
Web Sitesi	:	<a href="https://www.investco.com.tr">https://www.investco.com.tr</a>
E- Posta	:	<a href="mailto:info@investco.com.tr">info@investco.com.tr</a>
Telefon No	:	0 (212) 290 74 74
Faks No	:	0 (212) 290 74 76

## Hakkımızda

Investco Holding A.Ő. (“Őirket”) 2011 yılında kurulmuŐ olup, faaliyet konusu, sermaye kazancı veya yatırım geliri ya da her ikisini birden elde etmek 6zere yatırımlar yapmaktır.

Őirket’in yenilenebilir enerji, madencilik, kimya, demir-çelik yapı 6r6nleri, teknoloji - yazılım, girişim sermayesi, gıda ve sađlık sekt6rlerinde dođrudan ve dolaylı yatırımları bulunmaktadır.

## II. SERMAYE VE ORTAKLIK YAPISI

Şirket, Sermaye Piyasası Kurulu'nun 24.09.2021 tarih ve E-29833736-110.03.03-11110 sayılı izni ile kayıtlı sermaye sistemine geçmiştir.

### Sermaye Bilgileri

Çıkarılmış Sermaye : 187.500.000 TL  
Kayıtlı Sermaye Tavanı : 1.000.000.000 TL

### Ortaklık Yapısı

Ortaklar	Pay Grubu	Nominal Tutar (TL)		Pay Oranı %	
Mustafa Ünal	A	12.500.000	104.535.900	6,67	55,75
	B	92.035.900		49,08	
Reha Çırak	A	12.500.000	45.464.100	6,67	24,25
	B	32.964.100		17,58	
Halka Açık	B	37.500.000	37.500.000	20,00	20,00
<b>Toplam</b>		<b>187.500.000</b>	<b>187.500.000</b>	<b>100,00</b>	<b>100,00</b>

30.06.2022 tarihi itibarıyla, Şirket'in çıkarılmış sermayesi 187.500.000 TL olup, her biri 1 (bir) TL nominal değerde, 25.000.000 adet A Grubu ve 162.500.000 adet B Grubu olmak üzere toplam 187.500.000 adet paya bölünmüştür.

### İmtiyazlı Paylar ve Oy Haklarına İlişkin Bilgiler

Şirket Esas Sözleşmesi'nin 6. maddesinde belirtildiği üzere; 187.500.000 TL tutarındaki çıkarılmış sermayesi 25.000.000 adet A Grubu ve 162.500.000 adet B Grubu olmak üzere toplam 187.500.000 adet paya bölünmüştür.

(A) grubu paylar nama yazılıdır ve bu paylar özel hak ve imtiyazlara sahiptirler. (B) Grubu paylar hamiline yazılıdır ve bu paylara özel hak veya imtiyaz tanınmamıştır.

Şirket esas sözleşmenin 9.maddesi ile; "Yönetim kurulu üyelerinin yarısı A Grubu pay sahipleri veya gösterecekleri adaylar arasından seçilir. Yönetim Kurulu üye sayısının tek sayıdan oluşması durumunda, A grubu pay sahiplerinin aday göstereceği üye sayısı, yarıdan az olan en yakın tamsayıya yuvarlanmak suretiyle belirlenecektir" şeklinde yönetim kurulu üye seçme imtiyazı verilmiştir.

Şirket esas sözleşmesinin 12. maddesi ile; "Olağan veya olağanüstü Genel Kurul Toplantılarında hazır bulunan A Grubu nama yazılı pay sahiplerinin veya vekillerinin bir pay için 5 (beş), diğer pay sahiplerinin veya vekillerinin her pay için 1 (bir) oyu vardır" şeklinde genel kurulda oy hakkı imtiyazı verilmiştir.

### III. YATIRIMLAR

2011 yılında kurulan Investco Holding, 10 yılı aşkın bu süreçte yenilenebilir enerji, madencilik ve teknoloji öncelikli olmak üzere birçok alanda gerçekleştirdiği doğrudan veya dolaylı yatırımlarla Türkiye'nin önemli şirketlerinden biri haline gelmiştir.

30 Haziran 2022 itibarıyla Şirket'in sahip olduğu başlıca yatırımları aşağıdaki gibidir:

Investco Holding Doğrudan Yatırımlar			
Ticaret Unvanı	Sahip Olunan Sermaye Oranı (%)	Sermayesi	Faaliyet Konusu
Verusa Holding A.Ş.	63,56	70.000.000 TL	Holding Faaliyetleri
Pan Teknoloji A.Ş.	100,00	100.000.000 TL	Teknoloji Yatırımları
Rem Girişim Sermayesi Yatırım Ortaklığı A.Ş.	100,00	200.000.000 TL	Girişim Sermayesi Yatırımları
Investat Holding Limited	100,00	100.000 £	Holding Faaliyetleri
Verusaturk GSYO A.Ş. (*)	5,14	52.000.000 TL	Girişim Sermayesi Yatırımları
Enda Enerji Holding A.Ş. (**)	4,01	345.477.486 TL	Yenilenebilir Enerji Üretimi

(\*) Investco Holding, Verusaturk GSYO A.Ş.'nin doğrudan %5,14; dolaylı olarak ise %57,69 olmak üzere toplam %62,83 payına sahiptir.

(\*\*) Investco Holding, Enda Enerji Holding A.Ş.'nin doğrudan %4,01; dolaylı olarak ise %26,82 olmak üzere toplam %30,83 payına sahiptir.

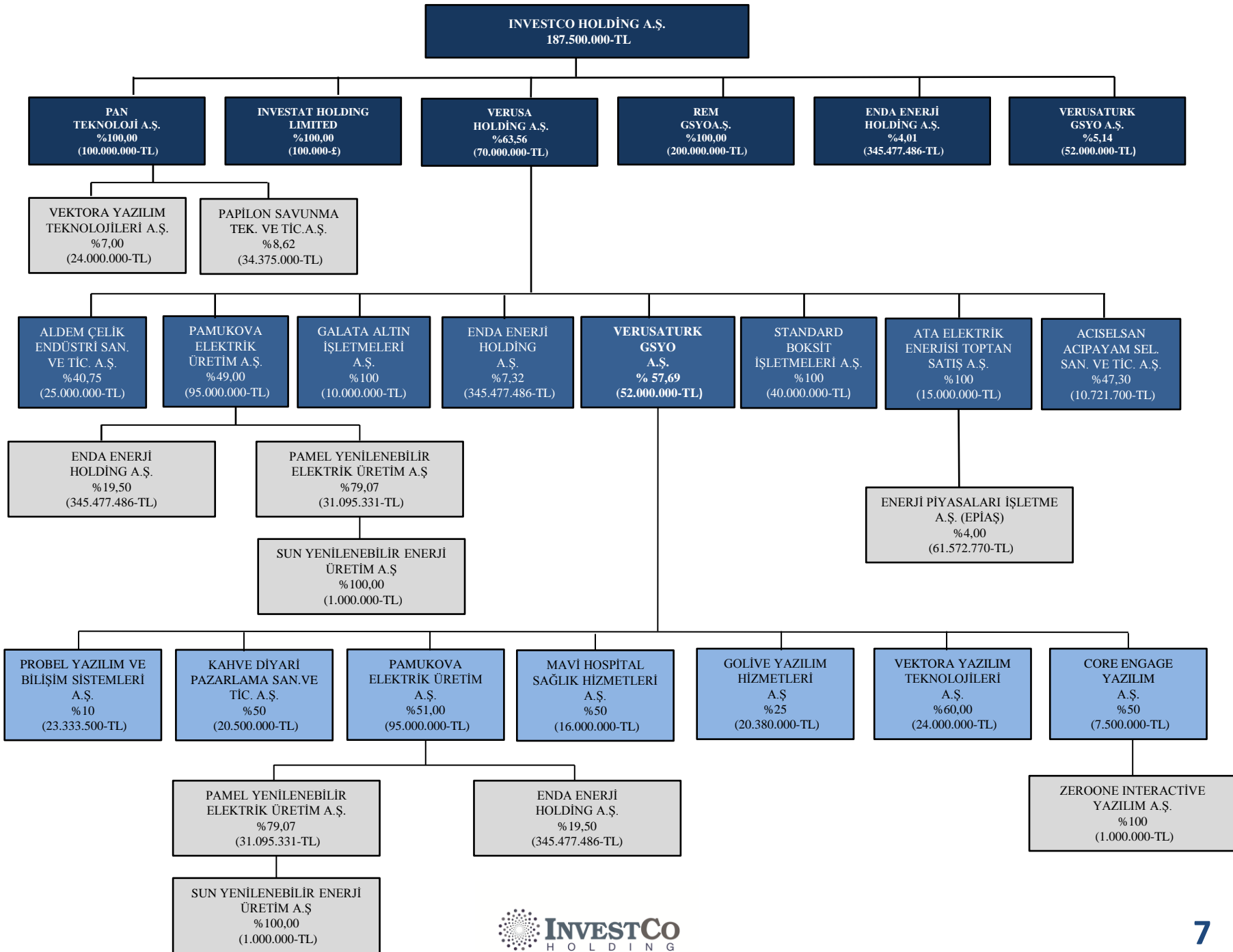



## Londra, İngiltere



**INVESTAT**  
HOLDING LIMITED



Holding



Rüzgar Enerji Santrali



Elektrik Enerjisi Üretimi ve Ticareti



Teknoloji ve Yazılım



Girişim Sermayesi Yatırımları



Hidro Elektrik Santrali



Çelik Ürünleri



Gıda ve Perakende



Maden



Jeotermal Enerji Santrali



Karboksümetil Selüloz Üretimi



Sağlık



## III. YATIRIMLAR

### A) VERUSA HOLDİNG A.Ş.

#### Şirket Hakkında Genel Bilgiler

Unvanı	VERUSA HOLDİNG A.Ş.
Kuruluş Tarihi	: 2006 - İSTANBUL
Ticaret Sicil Numarası	: İSTANBUL - 602793
Mersis Numarası	: 0925038958000010
Vergi Dairesi	: Maslak
Vergi Numarası	: 9250389850
Çıkarılmış Sermayesi	: 70.000.000 TL
Kayıtlı Sermaye Tavanı	: 1.000.000.000 TL
İşlem Gördüğü Borsa	: Borsa İstanbul (BIST)
İşlem Gördüğü Pazar	: YILDIZ PAZAR
İşlem Görmeye Başladığı Tarih	: 19.11.2013
Yer Aldığı Endeksler	: BIST TÜM / BIST YILDIZ / BIST HOLDİNG VE YATIRIM / BIST MALİ / BIST TÜM-100/ BIST TEMETTÜ/ BIST İSTANBUL/ BIST KATILIM 100/ BIST KATILIM TÜM/ FTSE Total Cap
İşlem Kodu	: VERUS
Adres	: Maslak Mahallesi Eski Büyükdere Cad. No:9 İz Plaza Giz K:14 D:51 Maslak, Sarıyer / İstanbul
Telefon	: 0 (212) 290 74 90
Fax	: 0 (212) 290 74 91
E-Mail	: <a href="mailto:info@verusa.com.tr">info@verusa.com.tr</a>
İnternet Sitesi	: <a href="http://www.verusa.com.tr">www.verusa.com.tr</a>
Faaliyet Konusu	: Holding Faaliyetleri

### III. YATIRIMLAR

#### A) VERUSA HOLDİNG A.Ş.

2006 yılında kurulan Verusa Holding, kuruluşundan bugüne güçlü büyüme potansiyeline sahip sektörler ve şirketlere yaptığı yatırımlarla, verimlilik ve kârlılık artışına odaklanarak ekonomiye, istihdama ve tüm paydaşlarına katma değer sunmaya devam etmektedir.

Verusa Holding'in doğrudan ve dolaylı olarak pay sahibi olduğu şirketler, Türkiye genelinde faaliyetlerini sürdürmekte olup, üretimlerin bir bölümü Avrupa, Orta Doğu, Asya, Afrika, Kuzey ve Güney Amerika'da pazarlanmaktadır.

Verusa Holding'in kendi şirket paylarının yanısıra, halka açık 3 bağlı ortaklığının payları da Borsa İstanbul'da (BIST) işlem görmektedir.

Tüm faaliyetlerinde insan, toplum, çevre, etik ve kurumsal değerlere mutlak bağlılığı odak noktasına alarak, yenilikçi atılımları ile sektördeki güçlü konumunu daha ileriye taşımayı hedeflemektedir.

Yıllık bazda gelir, operasyonel kârlılık, net kâr, pazar payı, nakit akımı, işletme sermayesi, verimlilik Verusa Holding A.Ş. açısından önemli göstergeler olmakla birlikte sürdürülebilir kalkınma hedeflerine katkı sağlayan çevre yönetimi, topluma ve çalışanlara değer veren yaklaşım baz alınarak uzun vadeli uygulamalar iş planlarına entegre edilmektedir.

#### FAALİYET ALANLARI

YENİLENEBİLİR ENERJİ

01

MADENCİLİK

02

KİMYA

03

ÇELİK ÜRÜNLERİ

04

TEKNOLOJİ VE YAZILIM

05

GİRİŞİM SERMAYESİ

06

### III. YATIRIMLAR

#### Verusa Holding A.Ş. İştiraklerine İlişkin Genel Bilgiler

Doğrudan ve Dolaylı Yatırımlar (Şirket Unvanı)	Sermaye (TL)	Pay (%)
Standard Boksit İşletmeleri A.Ş.	40.000.000	%100,00
Galata Altın İşletmeleri A.Ş.	10.000.000	%100,00
Ata Elektrik Enerjisi Toptan Satış A.Ş.	15.000.000	%100,00
Pamukova Elektrik Üretim A.Ş.	95.000.000	%100,00
Enda Enerji Holding A.Ş.	345.477.486	%26,82
Verusaturk GSYO A.Ş.	52.000.000	%57,69
Acıselsan Acıpayam Selüloz San. ve Tic. A.Ş.	10.721.700	%47,30
Aldem Çelik Endüstri San. ve Tic. A.Ş.	25.000.000	%40,75
Pamel Yenilenebilir Elektrik Üretim A.Ş. (Pamukova Elektrik Üretim A.Ş. üzerinden)	31.095.331	%79,07
Vektora Yazılım Teknolojileri A.Ş. (Verusaturk GSYO A.Ş. üzerinden)	24.000.000	%60,00
GoLive Yazılım Hizmetleri A.Ş. (Verusaturk GSYO A.Ş. üzerinden)	20.380.000	%25,00
Probel Yazılım ve Bilişim Sistemleri A.Ş. (Verusaturk GSYO A.Ş. üzerinden)	23.333.500	%10,00
Core Engage Yazılım A.Ş. (Verusaturk GSYO A.Ş. üzerinden)	7.500.000	%50,00
Kahve Diyarı Pazarlama San. ve Tic. A.Ş. (Verusaturk GSYO A.Ş. üzerinden)	20.500.000	%50,00
Mavi Hospital Sağlık Hizmetleri A.Ş. (Verusaturk GSYO A.Ş. üzerinden)	16.000.000	%50,00
EPİAŞ Enerji Piyasaları İşletme A.Ş. (Ata Elektrik Enerjisi Toptan Satış A.Ş. üzerinden)	61.572.770	%4,00

### III. YATIRIMLAR

#### B) PAN TEKNOLOJİ A.Ş.

##### Şirket Hakkında Genel Bilgiler

<b>Unvanı</b>	<b>PAN TEKNOLOJİ A.Ş.</b>
<b>Kuruluş Tarihi</b>	2021 - İSTANBUL
<b>Ticaret Sicil Numarası</b>	İSTANBUL - 347938
<b>Mersis Numarası</b>	0721085935700001
<b>Vergi Dairesi / Numarası</b>	Maslak - 7210859357
<b>Sermayesi</b>	100.000.000 TL
<b>Adres</b>	Maslak Mahallesi Eski Büyükdere Cad. No:9 İz Plaza Giz K:14 D:51 Maslak, Sarıyer / İstanbul
<b>Telefon</b>	0 (212) 290 74 90
<b>E-Mail</b>	<a href="mailto:info@panteknoloji.com.tr">info@panteknoloji.com.tr</a>
<b>İnternet Sitesi</b>	<a href="http://panteknoloji.com.tr">panteknoloji.com.tr</a>
<b>Faaliyet Konusu</b>	Teknoloji Yatırımları

Pan Teknoloji A.Ş. ("Pan Teknoloji"), teknoloji yatırımları alanında faaliyet göstermekte olup, teknoloji ve yazılım alanlarında faaliyet gösteren şirketlere yatırımlar yapmaktadır.

Sermayesi, her biri 1,00 Türk Lirası değerinde 15.000.000 adet A grubu ve her biri 1,00 Türk Lirası değerinde 45.000.000 adet B grubu olmak üzere toplam 60.000.000 Türk Lirası değerindedir. Investco Holding, Pan Teknoloji sermayesinin %100'üne sahiptir.

### III. YATIRIMLAR

#### C) REM GİRİŞİM SERMAYESİ YATIRIM ORTAKLIĞI A.Ş.

##### Şirket Hakkında Genel Bilgiler

Unvanı	REM GİRİŞİM SERMAYESİ YATIRIM ORTAKLIĞI A.Ş.
Kuruluş Tarihi	2022- İSTANBUL
Ticaret Sicil Numarası	İSTANBUL – 379804-5
Mersis Numarası	0734242565900001
Vergi Dairesi / Numarası	Maslak - 7342425659
Sermayesi	200.000.000 TL
Adres	Maslak Mahallesi Eski Büyükdere Cad. No:9 D:52 Maslak, Sarıyer / İstanbul
Telefon	0 (212) 290 74 90
Faaliyet Konusu	Girişim Sermayesi Yatırımları

REM GSYO, SPK'nın 27.04.2022 tarih ve E-12233903-345.01-20853 sayılı izni doğrultusunda 13.05.2022 tarihinde kurulmuştur. REM GSYO, teknoloji ve yazılım alanında faaliyet gösteren şirketlere yatırım yapmak amacıyla kurulmuş bir girişim sermayesi şirkettir.

#### D) INVESTAT HOLDING LIMITED

##### Şirket Hakkında Genel Bilgiler

Unvanı	INVESTAT HOLDING LIMITED
Kuruluş Tarihi	2019
Şirket No	İNGİLTERE - 12076831
Sermayesi	100.000 Sterlin
Adres	25 Cabot Square, Office number 14.15, Canary Wharf, London- England
Faaliyet Konusu	Holding Faaliyetleri

Investat Holding Limited ("Investat") 2019 yılında yurt dışı şirketlere iştirak etmek amacı ile İngiltere'de kurulmuş olup, holding olarak faaliyet göstermektedir. Investco Holding, Investat sermayesinin %100'üne sahiptir.

### III. YATIRIMLAR

#### E) VERUSATURK GİRİŞİM SERMAYESİ YATIRIM ORTAKLIĞI A.Ş.

Verusaturk GSYO A.Ş., SPK'nın Seri: VI No: 15 sayılı "Girişim Sermayesi Yatırım Ortaklıklarına İlişkin Esaslar" Tebliği'ne göre 09.01.2012 tarihinde kurulmuş olup, GSYO.P.İ.9/682 numaralı "Portföy İşletmeciliği Yetki Belgesi" kapsamında girişim sermayesi faaliyetlerini sürdürmektedir.

17.11.2015 tarihinden bu yana Verusaturk GSYO, "VERTU" işlem kodu ile Borsa İstanbul'da (BIST) işlem görmektedir.

Mevcut girişim yatırımları; yenilenebilir enerji, elektrik üretimi, teknoloji-yazılım, gıda ve sağlık sektörlerinde olup diğer sektörlerde yapacağı yeni girişim sermayesi yatırımları için fırsatları takip etmektedir. Verusaturk kuruluşundan bu yana gerçekleştirdiği girişim sermayesi yatırımları ve başarılı portföy çıkışları ile paydaşlarına yüksek getiri sunmayı ilke edinmiştir.

#### Verusaturk'un Girişim Sermayesi Yatırımları, Sermaye ve Pay Oranları

Doğrudan ve Dolaylı Yatırımlar (Şirket Unvanı)	Sermaye (TL)	Pay (%)
Pamukova Elektrik Üretim A.Ş.	95.000.000	%51,00
Vektora Yazılım Teknolojileri A.Ş.	24.000.000	%60,00
GoLive Yazılım Hizmetleri A.Ş.	20.380.000	%25,00
Probel Yazılım ve Bilişim Sistemleri A.Ş.	23.333.500	%10,00
Core Engage Yazılım A.Ş.	7.500.000	%50,00
Kahve Diyarı Pazarlama Sanayi ve Tic. A.Ş.	20.500.000	%50,00
Mavi Hospital Sağlık Hizmetleri A.Ş.	16.000.000	%50,00
Enda Enerji Holding A.Ş. (Pamukova Elektrik üzerinden)	345.477.486	%9,95
Pamel Yenilenebilir Elektrik Üretim A.Ş. (Pamukova Elektrik üzerinden)	31.095.331	%40,32
Sun Yenilenebilir Enerji Üretim A.Ş. (Pamel Yenilenebilir Elektrik üzerinden)	1.000.000	%40,32
Zeroone Interactive Yazılım A.Ş. (Core Engage Yazılım üzerinden)	1.000.000	%50,00

### III. YATIRIMLAR

#### E) VERUSATURK GİRİŞİM SERMAYESİ YATIRIM ORTAKLIĞI A.Ş.

##### Şirket Hakkında Genel Bilgiler

Unvanı	VERUSATURK GİRİŞİM SERMAYESİ YATIRIM ORTAKLIĞI A.Ş.
Kuruluş Tarihi	: 2012 - İSTANBUL
Ticaret Sicil Numarası	: İSTANBUL - 803377
Mersis Numarası	: 0883030772600015
Vergi Dairesi	: Maslak
Vergi Numarası	: 8830307726
Çıkarılmış Sermayesi	: 52.000.000 TL
Kayıtlı Sermaye Tavanı	: 250.000.000 TL
İşlem Gördüğü Borsa	: Borsa İstanbul (BİST)
İşlem Gördüğü Pazar	: ANA PAZAR
İşlem Görmeye Başladığı Tarih	: 17.11.2015
Yer Aldığı Endeksler	: BİST TEMETTÜ / BİST MALİ / BİST ANA / BİST TÜM 100 / BİST TÜM / BİST HOLDİNG VE YATIRIM / BİST KATILIM 100 / BİST KATILIM TÜM
İşlem Kodu	: VERTU
Adres	: Maslak Mahallesi Eski Büyükdere Cad. No:9 İz Plaza Giz K:14 D:49-50 Maslak, Sarıyer / İstanbul
Telefon	: 0 (212) 290 74 78
Fax	: 0 (212) 290 74 93
E-Mail	: <a href="mailto:info@verusaturk.com.tr">info@verusaturk.com.tr</a>
İnternet Sitesi	: <a href="http://www.verusaturk.com.tr">www.verusaturk.com.tr</a>
Faaliyet Konusu	: Girişim Sermayesi Yatırımları



### III. YATIRIMLAR

#### F) ENDA ENERJİ HOLDİNG A.Ş.

##### Şirket Hakkında Genel Bilgiler

Unvanı	ENDA ENERJİ HOLDİNG A.Ş.
Kuruluş Tarihi	1993 – İZMİR
Ticaret Sicil/Dosya No	MERKEZ - 66068
Çıkarılmış Sermayesi	345.477.486 TL
Kayıtlı Sermaye Tavanı	600.000.000 TL
Adres	Şehit Nevres Bulvarı, No:10, Deren Plaza, Kat:7, Konak-35210, İZMİR
Telefon	0 (232) 463 98 11
İnternet Sitesi	<a href="http://endaenerji.com.tr">endaenerji.com.tr</a>
Faaliyet Konusu	Yenilenebilir Enerji Üretimi

Enda Enerji Holding A.Ş. bağlı kuruluşları ve iştirakleri vasıtasıyla sadece yenilenebilir enerji sektöründe faaliyet göstermektedir. Bünyesinde hidroelektrik, rüzgar ve jeotermal santralleri bulunmaktadır. Investco Holding, Enda Enerji Holding A.Ş.’nin doğrudan %4,01 dolaylı olarak ise %26,82 olmak üzere toplam %30,83 payına sahiptir.

Enda, toplam 180,18 MW’lık kurulu güce sahiptir. Bünyesinde; 68,6 MW’lık 5 adet RES (Germiyan, Urla, Alaçatı, Mordoğan, Yaylaköy), 104,08 MW’lık 4 adet HES (Çaygören, Akçay, Eğlence-I ve Eğlence-II) ve 7,5 MW’lık 1 adet JES (Tuzla) bulunmaktadır. Üretilen elektriğin %99’u YEKDEM kapsamında satılmaktadır.

Enda, faaliyetlerinin çevresel ve toplumsal etkilerini göz önünde bulundurmakta ve olası risklerin en aza indirilmesi konusundaki çalışmalarını titizlikle yürütmektedir.

Kalite yönetimi, iş sağlığı ve güvenliği konularındaki etkin politika ve uygulamaları hayata geçiren Enda, bu sistemleri belgelendirme yönünde de gerekli özeni göstermekte ve düzenli olarak raporlamaktadır. Enda, ISO 9001, ISO 14001, ISO 50001, ISO 45001, ISO 27001 ve ISO 10002 entegre yönetim sistemi sertifikalarına sahiptir.

Sermaye Piyasası Kurulu’nun 10.03.2022 tarihli kararı uyarınca, ortak sayısı 500’ü geçen Enda Enerji Holding A.Ş.’nin Sermaye Piyasası Kanunu kapsamına alınma talebi olumlu karşılanmış ve halka açık ortaklık statüsüne geçmiştir.

### III. YATIRIMLAR

#### Enda Bünyesindeki Hidroelektrik, Rüzgar ve Jeotermal Enerji Santralleri



**Çaygören HES**

**Tesis Yeri**  
Balıkesir / Sındırgı

**Kurulu Güç**  
4,6 MW

**Üretim Kapasitesi**  
20,7 GWh



**Akçay HES**

**Tesis Yeri**  
Aydın / Nazilli

**Kurulu Güç**  
28,78 MW

**Üretim Kapasitesi**  
77 GWh



**Eğlence – I HES**

**Tesis Yeri**  
Adana / Karaisalı

**Kurulu Güç**  
43,5 MW

**Üretim Kapasitesi**  
127,3 GWh



**Eğlence – II HES**

**Tesis Yeri**  
Adana / Karaisalı

**Kurulu Güç**  
27,2 MW

**Üretim Kapasitesi**  
78 GWh



**Tuzla JES**

**Tesis Yeri**  
Çanakkale / Ayvacık

**Kurulu Güç**  
7,5 MW

**Üretim Kapasitesi**  
56 GWh

### III. YATIRIMLAR

#### Enda Bünyesindeki Hidroelektrik, Rüzgar ve Jeotermal Enerji Santralleri

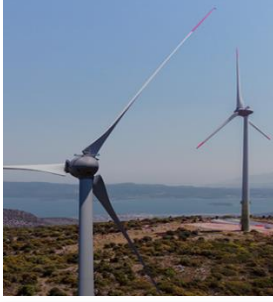

**Germiyan RES**

**Tesis Yeri**  
İzmir / Çeşme

**Kurulu Güç**  
10,8 MW

**Üretim Kapasitesi**  
34,6 GWh



**Urla RES**

**Tesis Yeri**  
İzmir / Urla

**Kurulu Güç**  
13 MW

**Üretim Kapasitesi**  
40,6 GWh



**Alaçatı RES**

**Tesis Yeri**  
İzmir / Çeşme

**Kurulu Güç**  
16 MW

**Üretim Kapasitesi**  
48,0 GWh



**Mordoğan RES**

**Tesis Yeri**  
İzmir / Karaburun

**Kurulu Güç**  
13,8 MW

**Üretim Kapasitesi**  
43,8 GWh



**Yaylaköy RES**

**Tesis Yeri**  
İzmir / Karaburun

**Kurulu Güç**  
15 MW

**Üretim Kapasitesi**  
38,6 GWh

## IV. YÖNETİM KURULU VE İDARİ KADRO

### Yönetim Kurulu

Adı Soyadı	Unvanı	Görev Başlangıç	Süre
Reha Çırak	Yönetim Kurulu Başkanı	29.06.2022	3 yıl
Dr. Mustafa Necip Uludağ	Yönetim Kurulu Başkan Yardımcısı	29.06.2022	3 yıl
Ömer Özbay	Yönetim Kurulu Üyesi	29.06.2022	3 yıl
Muvaffak İhsan Usel	Yönetim Kurulu Üyesi	29.06.2022	3 yıl
Sezai Bekgöz	Bağımsız Yönetim Kurulu Üyesi	29.06.2022	3 yıl
Şansal Cumhur Erbacioğlu	Bağımsız Yönetim Kurulu Üyesi	29.06.2022	3 yıl

### Komiteler

#### Denetim Komitesi

Adı Soyadı	Unvanı
Sezai Bekgöz	Komite Başkanı
Şansal Cumhur Erbacioğlu	Komite Üyesi

#### Riskin Erken Saptanması Komitesi

Adı Soyadı	Unvanı
Sezai Bekgöz	Komite Başkanı
Şansal Cumhur Erbacioğlu	Komite Üyesi

#### Kurumsal Yönetim Komitesi

Adı Soyadı	Unvanı
Şansal Cumhur Erbacioğlu	Komite Başkanı
Sezai Bekgöz	Komite Üyesi
Sema KAYA	Komite Üyesi

## IV. YÖNETİM KURULU VE İDARİ KADRO

### Organizasyon Şeması

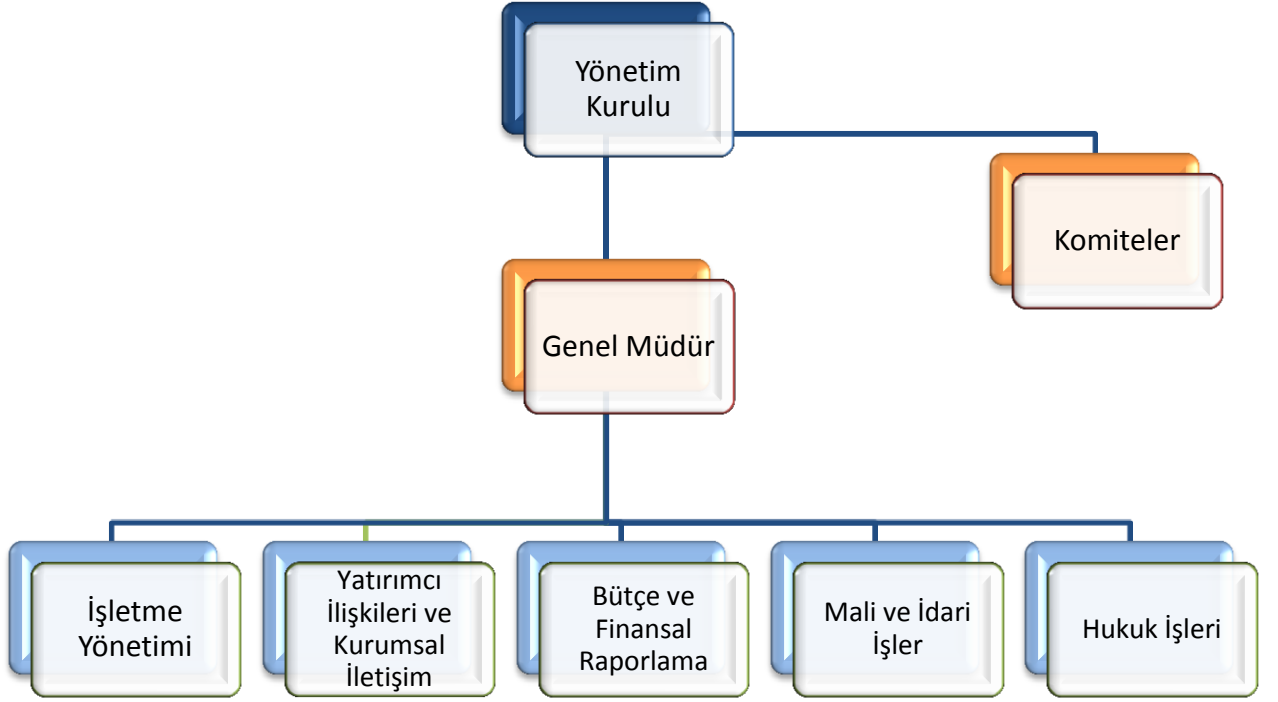

### Yönetim Kurulu ve Üst Yönetime Sağlanan Faydalar

	01.01.2022-30.06.2022	01.01.2021-30.06.2021
Ücret ve Kısa Dönem Faydalar (TL)	637.190	-

# V. ŞİRKET FAALİYETLERİNE İLİŞKİN BİLGİLER

## Dönem İçinde Yapılan Esas Sözleşme Değişiklikleri

### Maddenin Eski Hali

#### SERMAYE VE PAY SENETLERİNİN TÜRÜ

**Madde 6-** Holding, 6362 sayılı Sermaye Piyasası Kanunu hükümlerine göre kayıtlı sermaye sistemini kabul etmiş ve Sermaye Piyasası Kurulu'nun 24.09.2021 tarih ve E-29833736-110.03.03-11110 sayılı izni ile kayıtlı sermaye sistemine geçmiştir.

Holding'in kayıtlı sermaye tavanı 1.000.000.000 TL (BirmilyarTürkLirası) olup, her biri 1 (bir) Türk Lirası itibari değerde 1.000.000.000 (Birmilyar) adet paya bölünmüştür.

Holding'in çıkarılmış sermayesi ~~150.000.000 TL (YüzellimilyonTürkLirası)~~ olup, söz konusu çıkarılmış sermaye muvazaadan ari şekilde tamamen ödenmiştir. Bu sermaye her biri 1 (bir) TL nominal değerde, 25.000.000 adet A Grubu ve 125.000.000 adet B Grubu olmak üzere toplam 150.000.000 adet paya bölünmüştür.

(A) grubu paylar nama yazılıdır ve bu paylar işbu Ana Sözleşmede belirtilen özel hak ve imtiyazlara sahiptirler. (B) Grubu paylar hamiline yazılıdır ve bu paylara özel hak veya imtiyaz tanınmamıştır.

Sermaye Piyasası Kurulu'nca verilen kayıtlı sermaye tavanı izni 2021-2025 yılları (5 yıl) için geçerlidir. 2025 yılı sonunda izin verilen kayıtlı sermaye tavanına ulaşamamış olsa dahi, 2025 yılından sonra yönetim kurulunun sermaye artırım kararı alabilmesi için; daha önce izin verilen tavan ya da yeni bir tavan tutarı için Sermaye Piyasası Kurulu'ndan izin almak suretiyle genel kuruldan 5 yılı geçmemek üzere yeni bir süre için yetki alınması zorunludur. Söz konusu yetkinin alınmaması durumunda yönetim kurulu kararıyla sermaye artırımını yapamaz.

Sermayeyi temsil eden paylar kaydileştirme esasları çerçevesinde kayden izlenir. Çıkarılan paylar tamamen satılarak bedelleri ödenmedikçe veya satılmayan paylar iptal edilmedikçe yeni paylar çıkarılamaz.

### Maddenin Yeni Hali

#### SERMAYE VE PAY SENETLERİNİN TÜRÜ

**Madde 6-** Holding, 6362 sayılı Sermaye Piyasası Kanunu hükümlerine göre kayıtlı sermaye sistemini kabul etmiş ve Sermaye Piyasası Kurulu'nun 24.09.2021 tarih ve E-29833736-110.03.03-11110 sayılı izni ile kayıtlı sermaye sistemine geçmiştir.

Holding'in kayıtlı sermaye tavanı 1.000.000.000 TL (BirmilyarTürkLirası) olup, her biri 1 (bir) Türk Lirası itibari değerde 1.000.000.000 (Birmilyar) adet paya bölünmüştür.

Holding'in çıkarılmış sermayesi 187.500.000 TL (YüzseksenyedimilyonbeşyüzbinTürkLirası) olup, söz konusu çıkarılmış sermaye muvazaadan ari şekilde tamamen ödenmiştir. Bu sermaye her biri 1 (bir) TL nominal değerde, 25.000.000 adet A Grubu ve 162.500.000 adet B Grubu olmak üzere toplam 187.500.000 adet paya bölünmüştür.

(A) grubu paylar nama yazılıdır ve bu paylar işbu Ana Sözleşmede belirtilen özel hak ve imtiyazlara sahiptirler. (B) Grubu paylar hamiline yazılıdır ve bu paylara özel hak veya imtiyaz tanınmamıştır.

Sermaye Piyasası Kurulu'nca verilen kayıtlı sermaye tavanı izni 2021-2025 yılları (5 yıl) için geçerlidir. 2025 yılı sonunda izin verilen kayıtlı sermaye tavanına ulaşamamış olsa dahi, 2025 yılından sonra yönetim kurulunun sermaye artırım kararı alabilmesi için; daha önce izin verilen tavan ya da yeni bir tavan tutarı için Sermaye Piyasası Kurulu'ndan izin almak suretiyle genel kuruldan 5 yılı geçmemek üzere yeni bir süre için yetki alınması zorunludur. Söz konusu yetkinin alınmaması durumunda yönetim kurulu kararıyla sermaye artırımını yapamaz.

Sermayeyi temsil eden paylar kaydileştirme esasları çerçevesinde kayden izlenir. Çıkarılan paylar tamamen satılarak bedelleri ödenmedikçe veya satılmayan paylar iptal edilmedikçe yeni paylar çıkarılamaz.

## V. ŞİRKET FAALİYETLERİNE İLİŞKİN BİLGİLER

### Dönem İçinde Yapılan Esas Sözleşme Değişiklikleri (devamı)

Sermaye artırımlarında, artan sermayeyi temsil etmek üzere, A Grubu paylar karşılığında A Grubu pay, B Grubu paylar karşılığında B Grubu pay ihraç edilecektir. Yeni pay alma haklarının tamamen kısıtlandığı durumlarda çıkarılacak tüm paylar B grubu olacaktır.

Sermaye artırımlarında, bedelsiz paylar artırım tarihindeki mevcut paylara dağıtılır. Şirket'in sermayesi, gerektiğinde Türk Ticaret Kanunu ve Sermaye Piyasası Mevzuatı hükümleri çerçevesinde artırılabilir veya azaltılabilir.

“Yönetim Kurulu, Sermaye Piyasası Kanunu hükümlerine uygun olarak gerekli gördüğü zamanlarda (i) kayıtlı sermaye tavanına kadar yeni pay ihraç ederek çıkarılmış sermayeyi arttırmaya, (ii) imtiyazlı pay sahiplerinin haklarının kısıtlanması ve pay sahiplerinin yeni pay alma hakkının sınırlandırılması ile (iii) primli veya nominal değerinin altında pay ihracı konularında karar almaya yetkilidir. Yeni pay alma haklarını kısıtlama yetkisi pay sahipleri arasında eşitsizliğe yol açacak şekilde kullanılamaz.”

Sermaye artırımlarında, artan sermayeyi temsil etmek üzere, A Grubu paylar karşılığında A Grubu pay, B Grubu paylar karşılığında B Grubu pay ihraç edilecektir. Yeni pay alma haklarının tamamen kısıtlandığı durumlarda çıkarılacak tüm paylar B grubu olacaktır.

Sermaye artırımlarında, bedelsiz paylar artırım tarihindeki mevcut paylara dağıtılır. Şirket'in sermayesi, gerektiğinde Türk Ticaret Kanunu ve Sermaye Piyasası Mevzuatı hükümleri çerçevesinde artırılabilir veya azaltılabilir.

“Yönetim Kurulu, Sermaye Piyasası Kanunu hükümlerine uygun olarak gerekli gördüğü zamanlarda (i) kayıtlı sermaye tavanına kadar yeni pay ihraç ederek çıkarılmış sermayeyi arttırmaya, (ii) imtiyazlı pay sahiplerinin haklarının kısıtlanması ve pay sahiplerinin yeni pay alma hakkının sınırlandırılması ile (iii) primli veya nominal değerinin altında pay ihracı konularında karar almaya yetkilidir. Yeni pay alma haklarını kısıtlama yetkisi pay sahipleri arasında eşitsizliğe yol açacak şekilde kullanılamaz.”

## V. ŞİRKET FAALİYETLERİNE İLİŞKİN BİLGİLER

### Bağımsız Denetim Şirketi

29.06.2022 tarihinde yapılan Olağan Genel Kurulu, Sermaye Piyasası Mevzuatı ve ilgili diğer mevzuat hükümleri esaslarına uygun olarak 2022 yılına ilişkin finansal tablolarının denetlenmesi için PwC Bağımsız Denetim ve Serbest Muhasebeci Mali Müşavirlik Anonim Şirketi'nin (a member of PricewaterhouseCoopers) seçilmesine karar vermiştir.

### Çıkarılmış Olan Pay Senedi ve Tahviller

İlgili dönem içerisinde çıkarılmış pay senedi veya tahvil yoktur.

### İktisap Edilen Paylara İlişkin Bilgiler

Şirket'in ilgili dönem itibarıyla iktisap ettiği payı bulunmamaktadır.

### Yatırımcı İlişkileri Birimi

Şirketimizin pay sahipleri ile ilişkileri, Yatırımcı İlişkileri Birimi bünyesinde yürütülmektedir. Yatırımcı İlişkileri Birimi, pay sahiplerinin bilgi edinme ve ortaklıktan doğan haklarını eksiksiz ve en kısa zamanda kullanabilmesi yönünde talep ettiği bilgileri; Sermaye Piyasası Mevzuatı dahilinde, ortaklar arasında hiçbir ayırım gözetmeksizin, sözlü veya yazılı olarak yanıtlamaktadır.

Söz konusu birimde görev yapan kişi ve iletişim bilgileri aşağıda sunulmuştur.

Yatırımcı İlişkileri Birimi İletişim Bilgileri	
Adı / Soyadı	Sema Kaya
Görevi	Yatırımcı İlişkileri Bölüm Yöneticisi
Telefon Numarası	0 (212) 290 74 74
Fax Numarası	0 (212) 290 74 75
E-posta	<a href="mailto:sema.kaya@investco.com.tr">sema.kaya@investco.com.tr</a>



## V. ŐIRKET FAALİYETLERİNE İLİŐKİN BİLGİLER

---

### Hukuki Bilgiler

Őirket'in faaliyetlerini önemli ölçüde etkileyebilecek nitelikte herhangi bir dava veya hukuki takibat bulunmamaktadır.

### Mevzuata İliŐkin Açıklamalar

Mevzuat hükümlerine aykırı uygulamalar nedeniyle Őirket ve Yönetim Kurulu üyeleri hakkında uygulanan idari veya adli yaptırımlar bulunmamaktadır.

### Bağış Ve Yardımlar

01.01.2022 - 30.06.2022 döneminde yapılan bağış ve yardım bulunmamaktadır.

## VI. ÖZET FİNANSAL BİLGİLER

30 Haziran 2022 tarihi itibarıyla finansal göstergeler aşağıdaki gibidir:

### Finansal Durum Tablosu

(TL)	30 Haziran 2022	31 Aralık 2021
Dönen Varlıklar	923.431.977	209.928.029
Duran Varlıklar	3.169.982.566	2.389.276.533
<b>Toplam Varlıklar</b>	<b>4.093.414.543</b>	<b>2.599.204.562</b>
Kısa Vadeli Yükümlülükler	5.401.258	24.765.690
Uzun Vadeli Yükümlülükler	137.603.561	116.335.454
<b>Toplam Yükümlülükler</b>	<b>143.004.819</b>	<b>141.101.144</b>
<b>Toplam Özkaynaklar</b>	<b>3.950.409.724</b>	<b>2.458.103.418</b>
Ana Ortaklığa Ait Özkaynaklar	3.950.409.724	2.458.103.418

### Gelir Tablosu

(TL)	1 Ocak - 30 Haziran 2022	1 Ocak - 30 Haziran 2021
Gelirler	566.652.794	48.742.167
Brüt Kâr	566.652.794	48.742.167
Esas Faaliyet Kârı	564.030.361	1.355.518.398
Vergi Öncesi Kâr	609.226.537	1.365.224.904
Net Dönem Kârı	580.024.506	1.366.692.529
Pay Başına Kazanç	3,31	9,11

# VI. DÖNEM İÇİ VE SONRASI ÖNEMLİ GELİŞMELER

## Dönem İçerisinde Meydana Gelen Önemli Gelişmeler

### Payların Borsada İşlem Görmeye Başlaması

Investco Holding A.Ş.'nin 37.500.000 TL nominal değerli paylarının halka arzı tamamlanmış olup, halka arz edilen Şirket payları 01/03/2022 tarihinden itibaren Yıldız Pazar'da "INVES" kodu ile işlem görmeye başlamıştır.

Söz konusu tarihten itibaren Şirket payları BIST Tüm, BIST Tüm-100, BIST Yıldız, BIST Halka Arz, BIST Mali, BIST Holding ve Yatırım ve BIST İstanbul endeksleri kapsamına dahil edilmiştir.

### Enda Enerji Holding A.Ş.'nin Halka Açık Ortaklık Kapsamına Alınma Talebi

Sermaye Piyasası Kurulu'nun 10.03.2022 tarihli bülteninde, Şirket'in doğrudan ve dolaylı toplam %30,83 oranında ortağı olduğu Enda Enerji Holding A.Ş.'nin ortak sayısının 500'ü geçmesi nedeniyle Sermaye Piyasası Kanunu kapsamına alınma talebinin, Enda Enerji Holding A.Ş.'nin mevcut ödenmiş sermayesi üzerinden gerekli yasal ücretlerin alınması şartıyla olumlu karşılanmasına karar verilmiştir.

### Esas Sözleşme Değişikliği

Şirket'in çıkarılmış sermayesinin halka arz dolayısıyla 150.000.000 TL den 187.500.000 TL ye arttırılması sebebiyle şirket esas sözleşmesinin, "Sermaye ve Pay Senetlerinin Türü" başlıklı 6.maddesinin yeni şekli İstanbul Ticaret Sicili Müdürlüğü tarafından 25.03.2022 tarihinde tescil edilerek, 25.03.2022 tarih ve 10545 sayılı TTSG'de ilan edilmiştir. İlan ile birlikte sermaye artırım süreci tamamlanmıştır.

### Pan Teknoloji Sermaye Artırımı

Şirket Yönetim Kurulu'nun 31.03.2022 tarihli toplantısında, Şirket'in %100 oranında pay sahibi olduğu Pan Teknoloji Anonim Şirketi'nin mevcut 60.000.000 TL olan sermayesinin 40.000.000 TL nakit artırımla 100.000.000 TL'ye çıkarılmasına; nakit artırıma konu 40.000.000 TL'nin "Halka Arzdan Elde Edilen Gelirlere İlişkin Fon Kullanım Raporu" kapsamında Şirket tarafından nakden ödenmesine karar verilmiş olup, 06.04.2022 tarihinde tescil edilmiştir.

### Sertifikaların Alınması Hakkında

ISO 9001:2015, ISO 10002:2018, ISO 14001:2015 ve ISO 45001:2018 gibi uluslararası standartlarla tanımlanan yönetim sistemi sertifikaları bağımsız denetim kuruluşu tarafından 21.02.2022 tarihinde belgelendirilmiştir.

## VI. DÖNEM İÇİ VE SONRASI ÖNEMLİ GELİŞMELER

### Dönem İçerisinde Meydana Gelen Önemli Gelişmeler (devamı)

#### REM Girişim Sermayesi Yatırım Ortaklığı A.Ş. Kuruluşu

Investco Holding'in Yönetim Kurulu'nun 03.03.2022 tarihli toplantısında "Rem Girişim Sermayesi Yatırım Ortaklığı A.Ş." unvanlı yeni bir şirket kurulmasına karar verilmiş, SPK'nın 27.04.2022 tarih ve E-12233903-345.01-20853 sayılı izninin ardından gerekli kuruluş işlemleri tamamlanarak İstanbul Ticaret Sicili Müdürlüğü tarafından 13.05.2022 tarihinde tescil ve ilan edilmiş olup, 200.000.000 Türk Lirası tutarındaki sermayesinin tamamı ödenmiştir.

#### 2021 Yılı Olağanüstü Genel Kurulu

Şirketimizin 29.06.2022 Çarşamba günü saat 12:00'de yapılan Olağanüstü Genel Kurul toplantısında özetle;

- Yönetim Kurulu üyelerinin seçilmesine ve aylık ücretlerinin belirlenmesine,
- PwC Bağımsız Denetim ve Serbest Muhasebeci Mali Müşavirlik A.Ş. (a member of PricewaterhouseCoopers) Bağımsız Denetleme Kuruluşu olarak seçilmesine, karar verilmiştir.

#### Yönetim Kurulu Komiteleri belirlenmesi

29 Haziran 2022 tarihli Olağanüstü Genel Kurul'da seçilen Yönetim Kurulu üyeleri aralarında görev bölümü yapılarak, Yönetim Kurulu Başkanlığına Sayın Reha Çırak'ın, Yönetim Kurulu Başkan Vekilliğine Sayın Mustafa Necip ULUDAĞ'ın seçilmelerine ve Sermaye Piyasası Kurulu'nun Kurumsal Yönetim Tebliği'nde yer alan hükümler çerçevesinde oluşturulan komitelerin aşağıdaki şekilde belirlenmesine oybirliği ile karar verilmiştir.

Denetim Komitesi

Sezai BEKGÖZ - Başkan

Şansal Cumhur ERBACIOĞLU- Üye

Kurumsal Yönetim Komitesi

Şansal Cumhur ERBACIOĞLU – Başkan

Sezai BEKGÖZ - Üye

Sema KAYA – Üye

Riskin Erken Saptanması Komitesi

Sezai BEKGÖZ – Başkan

Şansal Cumhur ERBACIOĞLU – Üye

## VI. DÖNEM İÇİ VE SONRASI ÖNEMLİ GELİŞMELER

---

### Dönem Sonrasında Meydana Gelen Önemli Gelişmeler

#### BIST Pay Endeks Değişikliği

BIST Piyasa Değeri Ağırlıklı Pay Endeksleri Temel Kuralları'nın 8.3. maddesine istinaden Borsa İstanbul Genel Müdürlüğüne yapılan açıklamaya göre; 2022 yılı üçüncü üç aylık dönemi için (01.07.2022-30.09.2022) Şirketimiz payları BIST 100 endeksinde yer alacaktır.